

SC 3 EasyFix Premium



**Register
your product**
www.kaercher.com/welcome



A

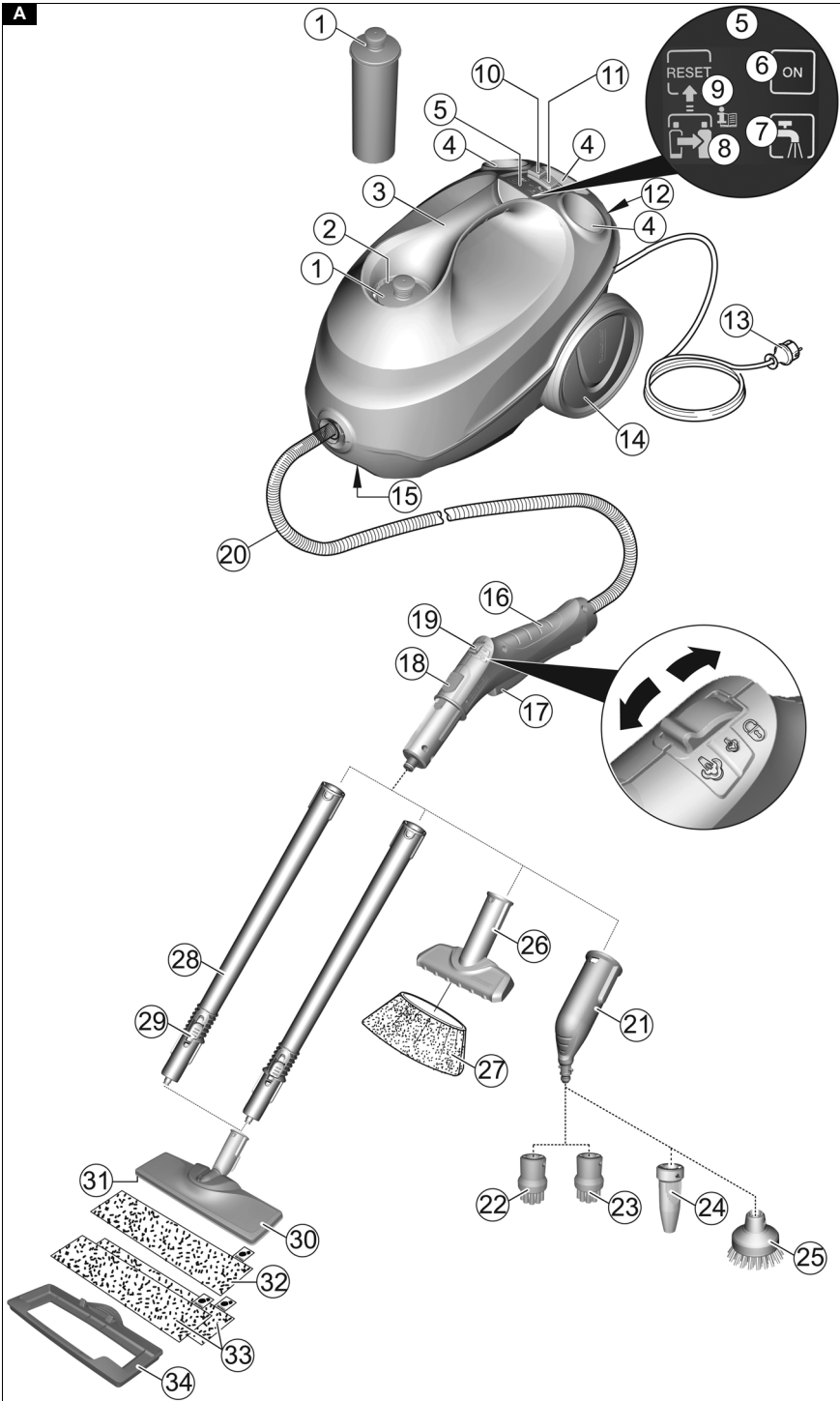

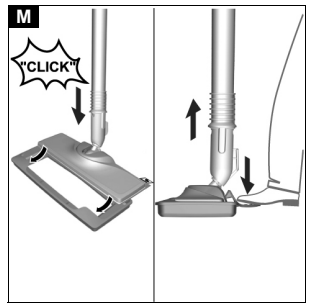
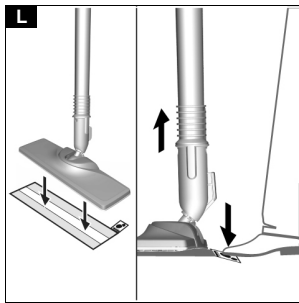
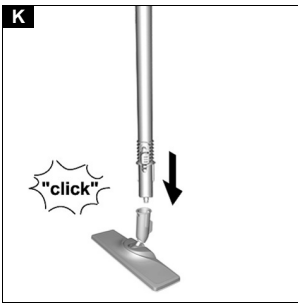
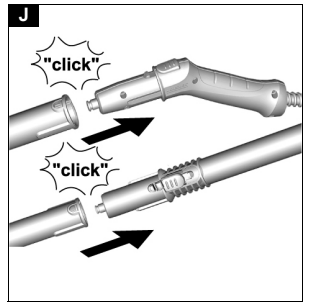
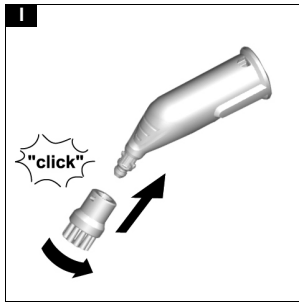
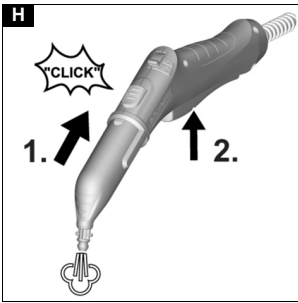
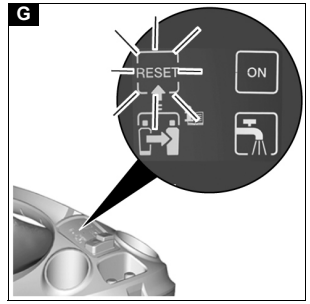
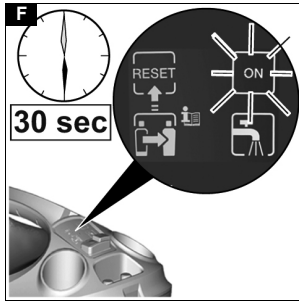
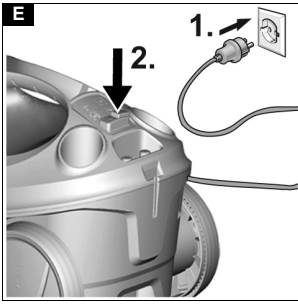
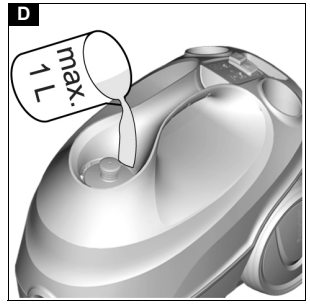
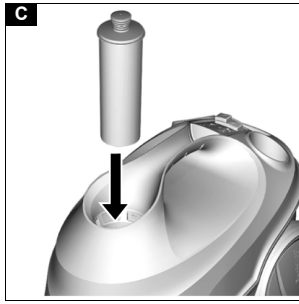
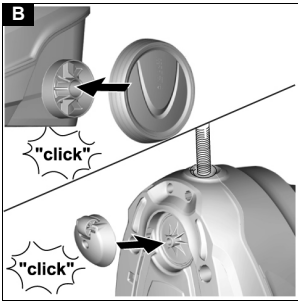

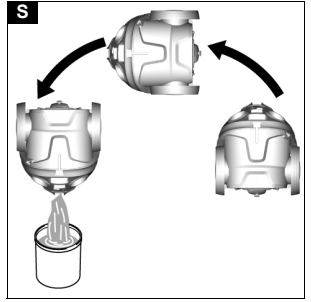
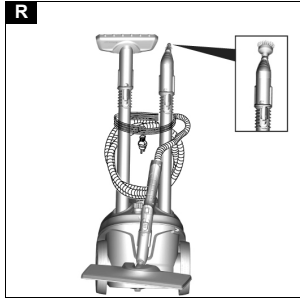
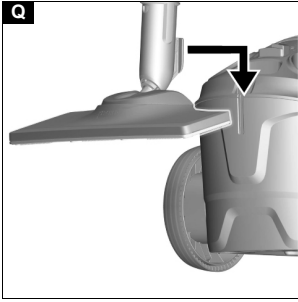
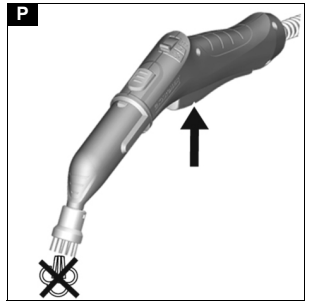
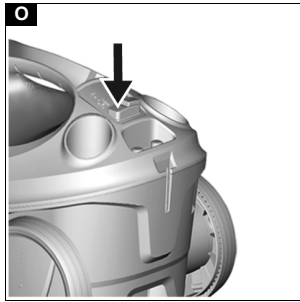
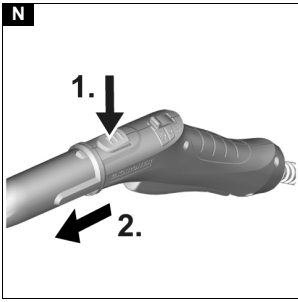

Daftar Isi

Petunjuk Keselamatan	5
Penggunaan yang benar	7
Perlindungan lingkungan	7
Aksesori dan suku cadang	7
Cakupan pengiriman	7
Garansi	7
Perlengkapan keselamatan	7
Deskripsi perangkat	7
Pengaktifan awal	8
Pemasangan	8
Pengoperasian	8
Petunjuk penggunaan penting	9
Penggunaan aksesori	9
Pemeliharaan dan perawatan	10
Pemecahan masalah	12
Data teknis	12

Petunjuk Keselamatan



Bacalah petunjuk keselamatan ini dan panduan pengoperasian asli sebelum Anda menggunakan perangkat untuk pertama kalinya. Ikuti langkah-langkah sebagaimana dijelaskan. Simpan kedua dokumen tersebut untuk digunakan di lain waktu atau untuk diserahkan kepada pemilik berikutnya.

- Di samping petunjuk yang ada pada panduan pengoperasian ini, perhatikan juga peraturan keselamatan dan pencegahan kecelakaan yang berlaku.
- Tanda peringatan dan petunjuk yang terdapat pada perangkat memberikan informasi penting mengenai pengoperasian yang aman.

Tingkat bahaya

⚠ BAHAYA

- Petunjuk tentang situasi berbahaya yang segera mengancam yang dapat menyebabkan terluka parah atau kematian.

⚠ PERINGATAN

- Petunjuk tentang situasi yang mungkin berbahaya yang dapat menyebabkan terluka parah atau kematian.

⚠ HATI-HATI

- Petunjuk tentang situasi yang mungkin berbahaya yang dapat menyebabkan cedera ringan.

PERHATIAN

- Petunjuk tentang situasi yang mungkin berbahaya yang dapat menyebabkan kerusakan properti.

Petunjuk keselamatan secara umum

⚠ BAHAYA • *Risiko kesulitan bernapas. Jauhkan kertas timah pembungkus dari anak-anak.*

⚠ PERINGATAN • *Gunakan hanya perangkat seperti yang ditunjukkan. Patuhi kondisi wilayah setempat dan perhatikan kewaspadaan saat bekerja dengan perangkat jika ada orang lain, terutama anak-anak.*

- Hanya orang-orang yang diinstruksikan untuk menangani perangkat atau telah menunjukkan kemampuan mereka untuk mengoperasikan perangkat tersebut dan secara tegas diberi wewenang untuk menggunakan perangkat dapat menggunakan perangkat ini. • Perangkat ini boleh digunakan oleh

orang yang memiliki keterbatasan kemampuan fisik, pancaindra, maupun mental atau memiliki pengalaman maupun pengetahuan yang kurang memadai, namun harus diawasi atau diberikan informasi mengenai cara penggunaan yang aman serta memahami bahaya yang dapat diakibatkannya. • Anak-anak tidak diperbolehkan mengoperasikan perangkat ini. • Pastikan anak-anak diawasi sehingga tidak bermain dengan perangkat ini. • Jauhkan perangkat yang tersambung dengan aliran listrik atau perangkat yang sedang dalam proses pendinginan dari jangkauan anak-anak.

⚠ HATI-HATI • *Jangan gunakan perangkat setelah terjatuh, tampak rusak, atau bocor.*

- *Perlengkapan keselamatan disediakan untuk melindungi Anda. Jangan pernah memodifikasi atau mengabaikan perlengkapan keselamatan.*

Bahaya sengatan listrik

⚠ BAHAYA • *Jangan pernah memegang konektor dan soket dengan tangan basah.*

- *Sambungkan perangkat tersebut hanya pada arus bolak balik (AC/Alternating Current). Tegangan yang tertera pada pelat tipe harus sesuai dengan tegangan sumber arus listrik.*
- *Jangan arahkan semburan uap langsung ke peralatan yang berisi komponen listrik seperti ruang dalam oven.*
- *Jangan isi perangkat tanpa tangki air yang dilepas langsung melebihi persediaan air, selama terhubung ke aliran listrik. Gunakan wadah untuk mengisinya.*
- *Jangan gunakan perangkat di bak renang yang berisi air.*
- *Sambungkan konektor listrik dan kabel ekstensi tidak boleh berada di dalam air.*
- *Jangan membersihkan stopkontak yang terpasang di permukaan lantai.*

⚠ PERINGATAN • *Sambungkan perangkat hanya pada sambungan listrik yang dibuat oleh ahli listrik resmi berdasarkan IEC 60364-1.*

- *Operasikan perangkat di ruangan yang lembap, misalnya kamar mandi, hanya pada stopkontak dengan pemutus arus FI yang terpasang di hulu.*
- *Setiap sebelum menggunakan perangkat, pastikan kabel daya beserta konektornya tidak mengalami kerusakan. Apabila terdapat kerusakan pada kabel daya, kabel harus segera diganti di tempat layanan pelanggan resmi, oleh produsen, atau di teknisi listrik untuk mencegah terjadinya bahaya.*
- *Jangan merusak sambungan utama dan kabel tambahan dengan menggilas, meremas, menarik, dan sebagainya. Lindungi kabel listrik dari panas, oli, dan tepian yang tajam.*

- *Penggunaan kabel tambahan yang tidak sesuai dapat menjadi berbahaya. Hanya gunakan kabel ekstensi tahan air dengan penampang silang minimal 3x1 mm².*
- *Ganti kopling pada sambungan listrik atau kabel ekstensi hanya dengan yang memiliki ketahanan air dan kekuatan mekanis yang sama.*
- *Bersihkan dinding berubin menggunakan stopkontak dengan hati-hati.*
- *Putus perangkat dari sambungan arus listrik saat jeda pengoperasian yang lama, setelah digunakan atau sebelum operasi perawatan.*
- *Lakukan pekerjaan perawatan hanya jika konektor listrik dan pembersih uap yang sudah dingin dilepaskan.*

Pengoperasian

⚠ BAHAYA • Pengoperasian di area yang berpotensi mengalami ledakan tidak diizinkan. • Patuhi peraturan keselamatan yang relevan saat menggunakan perangkat di area berbahaya (misalnya pom bensin).

⚠ PERINGATAN • Risiko melepuh. Jangan sekali-kali menyentuh semburan uap dari jarak dekat dengan tangan, dan jangan arahkan ke orang atau binatang. • Bahaya melepuh akibat boiler uap panas. Biarkan boiler uap dingin sebelum mengisi air. Tidak berlaku untuk perangkat SC 3 / SC 3 Upright • Risiko melepuh. Sebelum disentuh, biarkan komponen perangkat dan aksesorinya menjadi dingin, terutama kain lantai atau pelindung tangan. • Risiko melepuh. Jangan gunakan perangkat untuk membersihkan pada kontainer bertekanan karena dapat menimbulkan risiko semburan dan bahaya ledakan. • Risiko melepuh saat menggunakan nozel lantai. Pastikan tidak ada anggota tubuh yang berada di bawah nozel lantai. Jangan pernah mengoperasikan nozel lantai tanpa mengenakan sepatu. • Risiko melepuh. Operasikan perangkat hanya apabila perangkat benar-benar telah terpasang dan berfungsi dengan benar. • Risiko melepuh. Biarkan perangkat benar-benar menjadi dingin sebelum disimpan.

PERHATIAN • Jangan isi dengan bahan pembersih atau zat aditif lainnya. • Jangan gunakan cuka atau bahan serupa.

PERINGATAN • Jangan sekali-kali melepas aksesoris dari perangkat saat uap keluar. • Saat melepaskan aksesoris, air panas dapat menetes keluar. Biarkan perangkat dingin terlebih dahulu. • Jangan pernah membuka kunci pengaman/keselamatan selama pengoperasian. Biarkan perangkat dingin terlebih dahulu. • Jangan jepit tuas uap/tombol uap selama pengoperasian. • Segera ganti selang uap yang rusak dengan selang uap yang disarankan oleh produsen. • Jangan biarkan benda yang mengandung zat berbahaya (seperti asbestos) terkena uap.

⚠ HATI-HATI • Hanya operasikan atau simpan perangkat sesuai dengan deskripsi atau ilustrasi. • Periksa perangkat dan aksesoris, terutama kabel listrik, kunci pengaman, dan selang uap sebelum melakukan pengoperasian, untuk pengoperasian yang benar dan aman. Jangan gunakan perangkat apabila perangkat mengalami kerusakan. Segera tukarkan komponen yang mengalami kerusakan. • Hanya aktifkan perangkat jika terdapat air di dalam boiler uap. Jika tidak, perangkat dapat mengalami panas berlebih, lihat Bab Mengatasi Masalah dalam panduan pengoperasian. • Kecelakaan atau kerusakan akibat jatuhnya perangkat. Anda harus memastikan stabilitas sebelum melakukan seluruh aktivitas dengan atau pada perangkat.

PERHATIAN • Jangan mengoperasikan perangkat saat suhu berada di bawah 0 °C. • Jangan membiarkan perangkat tanpa pengawasan selama perangkat sedang tersambung aliran listrik. • Jangan menggunakan perangkat sebagai pelembap ruangan atau pemanas ruangan. • Perhatikan kondisi sirkulasi udara ruangan selama dan setelah mengoperasikan perangkat. • Lindungi perangkat dari hujan. Jangan simpan perangkat di luar ruangan. • Kerusakan

perangkat. Jangan pernah menuangkan pelarut, cairan yang mengandung pelarut atau asam yang tidak diencerkan (misalnya bahan pembersih, bensin, pengencer cat dan aseton) ke dalam boiler/tangki air. • Air yang tidak tepat dapat menyumbat nozel atau merusak indikator ketinggian air. Jangan mengisi dengan air hujan yang terkumpul, air kondensat dari mesin cuci, cairan pembersih atau bahan aditif lainnya (misalnya pengharum). Isi tangki air dengan air keran maksimal 1 l / 0,5 l. Hanya berlaku untuk perangkat SC 3 / SC 3 Upright

Pada perangkat yang terpasang di lantai

⚠ PERINGATAN • Risiko melepuh. Operasikan perangkat hanya pada permukaan yang rata dan mendarat. Jangan pernah meletakkan perangkat di pinggir selama pengoperasian. Jangan pernah menggunakan perangkat di area atas kepala atau dalam posisi tegak, misalnya pada dinding, permukaan benda kerja atau jendela untuk dibersihkan. Hanya berlaku untuk perangkat SC 3 Upright

⚠ HATI-HATI • Untuk memastikan permukaan yang aman, letakkan perangkat di atas permukaan yang kokoh. • Jangan gunakan perangkat ini selama pekerjaan pembersihan.

Pemeliharaan dan perawatan

⚠ HATI-HATI • Lakukan pekerjaan perbaikan hanya di layanan pelanggan resmi.

PERHATIAN • Jangan isi dengan bahan pembersih atau zat aditif lainnya. • Jangan gunakan cuka atau bahan serupa.

Aksesoris mesin pembersih uap

(Tergantung pada peralatan)

Sikat Turbo Uap

⚠ HATI-HATI

- Penggunaan sikat turbo uap yang lama dapat menyebabkan gangguan sirkulasi akibat getaran di tangan. Beristirahatlah jika terjadi gejala, misalnya jari kesemutan, jari dingin. Durasi penggunaan umum tidak dapat ditentukan karena tergantung pada beberapa faktor yang memengaruhi:
- Kecenderungan diri yang mengakibatkan sirkulasi darah yang buruk (seringkali jari-jari dingin, jari kesemutan).
- Genggaman yang kuat dapat mengganggu sirkulasi darah.
- Pengoperasian terus-menerus lebih berbahaya daripada pengoperasian yang disertai jeda. Untuk penggunaan sikat turbo uap yang lama dan gejala berulang-ulang, misalnya jari kesemutan dan jari dingin, sebaiknya konsultasikan ke dokter.

Penggunaan yang benar

Gunakan perangkat hanya untuk keperluan rumah tangga. Perangkat ini dimaksudkan untuk membersihkan dengan uap dan dapat digunakan dengan aksesoris yang sesuai seperti yang dijelaskan dalam petunjuk pengoperasian ini. Tidak diperlukan bahan pembersih. Perhatikan petunjuk keselamatan.

Perlindungan lingkungan



Bahan kemasan dapat didaur ulang. Buang kemasan dengan cara yang ramah lingkungan.



Perangkat elektrik dan elektronik berisi bahan bernilai yang dapat didaur ulang dan sering kali memiliki komponen seperti baterai atau oli yang dapat menimbulkan potensi bahaya terhadap kesehatan manusia dan lingkungan jika ditangani atau dibuang dengan salah. Namun komponen tersebut penting untuk pengoperasian perangkat yang baik. Perangkat yang ditandai dengan simbol ini tidak boleh dibuang bersama sampah rumah tangga.

Petunjuk tentang zat yang terkandung (REACH)

Informasi terkini tentang zat yang terkandung dapat Anda temukan di: www.kaercher.de/REACH

Aksesori dan suku cadang

Gunakan hanya aksesoris asli dan suku cadang asli karena dapat memberikan pengoperasian perangkat yang aman dan bebas gangguan.

Untuk informasi tentang aksesoris dan suku cadang, kunjungi www.kaercher.com.

Cakupan pengiriman

Cakupan pengiriman perangkat ditunjukkan pada kemasan. Periksa kelengkapan isi saat membuka kemasan. Jika terdapat aksesoris yang tidak lengkap atau ada kerusakan akibat pengangkutan, hubungi dealer Anda.

Garansi

Di setiap negara, akan berlaku garansi yang dikeluarkan oleh perusahaan penjualan kami yang bertanggung jawab. Kami akan memperbaiki kerusakan perangkat yang mungkin ada selama masa garansi secara gratis, asalkan disebabkan oleh kerusakan bahan atau kesalahan produksi. Untuk keperluan garansi, tunjukkan bukti pembelian ke dealer atau pusat layanan resmi terdekat.

(Untuk alamat, lihat halaman belakang)

Perlengkapan keselamatan

⚠ HATI-HATI

*Perlengkapan keselamatan tidak ada atau berbeda
Perlengkapan keselamatan disediakan untuk melindungi Anda.*

Jangan pernah memodifikasi atau mengabaikan perlengkapan keselamatan.

Simbol pada perangkat

(Tergantung pada jenis perangkat)



Bahaya terbakar, permukaan perangkat menjadi panas selama operasi



Risiko melepuh akibat uap



Baca petunjuk pengoperasian

Deskripsi perangkat

Petunjuk pengoperasian ini menjelaskan peralatan maksimum. Tergantung pada model, terdapat perbedaan dalam cakupan pengiriman (lihat kemasan).
Untuk ilustrasi, lihat halaman grafis.

Gambar A

- ① Kartrid dekalsifikasi
- ② Mengisi pembukaan air
- ③ Gagang angkat
- ④ Penyangga untuk aksesoris
- ⑤ Indikator layar
- ⑥ Lampu kontrol (hijau) - Ada tegangan listrik
- ⑦ Lampu kontrol (merah) - Kekurangan air
- ⑧ Lampu kontrol (merah) - Pergantian kartrid dekalsifikasi.
- ⑨ Tombol RESET - Atur kekerasan air.
- ⑩ Sakelar - On
- ⑪ Sakelar - Off
- ⑫ Dudukan nozzle lantai
- ⑬ Kabel sambungan listrik dengan konektor
- ⑭ Roda gerak (2 bagian)
- ⑮ Roda
- ⑯ Pistol uap
- ⑰ Tuas uap
- ⑱ Tombol pelepas
- ⑲ Sakelar pemilih untuk jumlah uap (pengaman anak)
- ⑳ Selang uap
- ㉑ Nozzle jet spot
- ㉒ Sikat bundar (kecil, hitam)
- ㉓ Sikat bundar (kecil, kuning)
- ㉔ ** Nozzle daya
- ㉕ ** Sikat bundar (besar)
- ㉖ Nozzle manual
- ㉗ Penutup serat mikro untuk nozzle manual
- ㉘ Pipa ekstensi (2 bagian)
- ㉙ Tombol pelepas
- ㉚ Nozzle lantai
- ㉛ Kain perekat
- ㉜ Lap lantai berserat mikro (1 bagian)
- ㉝ ** Lap lantai berserat mikro (2 bagian)
- ㉞ ** Glider karpet

** opsional

Pengaktifan awal

PERHATIAN

Kerusakan perangkat akibat pembentukan kerak
Kartrid dekalsifikasi hanya bekerja optimal jika Anda menyesuaikan perangkat sebelum 1. pengoperasian pertama dengan kekerasan air setempat.

Atur perangkat dengan kekerasan air setempat.

Atur perangkat dengan kekerasan air saat ini sebelum digunakan di area dengan kekerasan air yang berbeda (misalnya setelah relokasi)

1. Masukkan kartrid dekalsifikasi ke dalam bukaan dan tekan hingga terpasang dengan benar.

Gambar C

2. Atur kekerasan air, Lihat bab *Mengatur kekerasan air*.

Pemasangan

Memasang aksesoris

1. Sambungkan, lalu pasang roda dan roda gerak.
Gambar B

2. Geser ujung terbuka aksesoris ke pistol uap hingga tombol pelepas pistol uap masuk ke tempatnya.

Gambar H

3. Geser ujung terbuka aksesoris ke nozzle jet spot.

Gambar I

4. Sambungkan pipa ekstensi ke pistol uap.
 - a Geser pipa ekstensi 1. ke pistol uap hingga tombol pelepas pistol uap masuk ke tempatnya. Pipa sambungan terhubung.
 - b Geser pipa ekstensi 2. ke pipa ekstensi 1. Pipa sambungan terhubung.

Gambar J

5. Geser nozzle aksesoris dan/atau nozzle lantai ke ujung bebas pipa ekstensi.

Gambar K

Aksesoris terhubung.

Melepas aksesoris

1. Atur sakelar pemilih jumlah uap ke belakang. Tuas uap terkunci.
2. Tekan tombol pelepas dan tarik bagiannya secara terpisah.

Gambar N

Pengoperasian

Mengisi air

Tangki air dapat diisi setiap waktu.

PERHATIAN

Kerusakan pada perangkat

Air yang tidak tepat dapat menyumbat nozzle atau merusak indikator ketinggian air.

Jangan isi dengan air kondensat dari pendinger.

Jangan isi dengan air hujan yang terkumpul.

Jangan isi dengan bahan pembersih atau zat aditif lainnya (misalnya pewangi).

1. Isi tangki air dengan air keran maksimum 1 l.

Gambar D

Menghidupkan perangkat

PERHATIAN

Kerusakan perangkat akibat kesalahan penetapan kekerasan air

Kartrid dekalsifikasi hanya bekerja optimal jika

perangkat disesuaikan dengan kekerasan air setempat.

Jika kekerasan air tidak diatur dengan benar, perangkat mungkin akan berkerak.

Sebelum pengoperasian 1. sesuaikan perangkat dengan kekerasan air setempat, lihat bab *Mengatur kekerasan air*.

Petunjuk

Saat penguapan 1. setelah pemindahan dan penggantian kartrid dekalsifikasi, output uap mungkin samar atau tidak teratur dan dapat keluar tetesan air secara individu. Perangkat ini memerlukan waktu istirahat sejenak, saat kartrid dekalsifikasi terisi dengan air. Jumlah uap yang keluar terus meningkat hingga jumlah maksimum uap tercapai setelah kira-kira. 30 detik.

1. Letakkan perangkat pada permukaan yang stabil.
2. Pasang konektor ke dalam stopkontak.

- a Tekan sakelar-ON.

Gambar E



3. Lampu kontrol-pemanasan yang berwarna hijau menyala.

Setelah 30 detik, perangkat siap untuk digunakan.

Gambar F

Atur jumlah uap

Dengan sakelar pilih jumlah uap, jumlah uap yang mengalir keluar akan diatur. Sakelar pemilih memiliki 3 posisi:

	Jumlah uap maksimum
	Jumlah uap yang dikurangi
	Tanpa uap - pengamanan anak Petunjuk Di posisi ini, tuas uap tidak dioperasikan.

1. Atur sakelar pemilih jumlah uap ke jumlah uap yang dibutuhkan.
2. Tekan tuas uap.
3. Sebelum memulai pembersihan, arahkan pistol uap ke kain hingga uap mengalir keluar secara merata.

Mengisi ulang air

Jika terjadi kekurangan air, indikator merah kekurangan air ringan terus menyala.

Untuk output uap konstan, air harus dituangkan melalui tutup kartrid dekalsifikasi. Saat mengisi ulang air, kartrid dekalsifikasi tetap terpasang di perangkat.

Petunjuk

Perangkat ini dilengkapi dengan perlindungan operasi kering untuk pompa. Jika pompa kering dalam waktu yang lama, misalnya karena kartrid dekalsifikasi tidak terpasang dengan benar, pompa mati dan lampu merah kekurangan air berkedip.

Untuk mengoperasikan perangkat lagi, perangkat harus dimatikan dan dinyalakan kembali. Harus dipastikan bahwa kartrid dimasukkan dengan benar dan terdapat air yang cukup di tangki air.

1. Isi tangki air di atas tutup kartrid dekalsifikasi dengan maksimal 1 l air keran.

Lampu kontrol merah kekurangan air mati.

Interupsi pengoperasian

Untuk menghemat energi, sebaiknya nonaktifkan perangkat saat istirahat selama lebih dari 20 menit.

1. Tekan sakelar-OFF.

Mematikan perangkat

1. Tekan sakelar-OFF.
Gambar O
Perangkat dimatikan.
2. Tekan tuas uap hingga uap tidak lagi keluar.
Gambar P
Boiler uap tidak memiliki tekanan.
3. Atur pengaman anak (sakelar pilih jumlah uap) ke belakang.
Tuas uap terkunci.
4. Tarik konektor dari dalam stopkontak.

PERHATIAN

Kerusakan perangkat akibat penurunan kualitas air

Jika perangkat tidak dioperasikan lebih dari 2 bulan, air di dalam tangki bisa menjadi busuk.

Kosongkan tangki air sebelum jeda pengoperasian.

5. Kosongkan tangki air.

Gambar S

Menyimpan perangkat

1. Masukkan pipa ekstensi ke penyangga besar aksesoris.
2. Masukkan nozzle manual dan nozzle jet spot pada masing-masing 1 pipa ekstensi.
3. Pasang sikat bundar besar pada nozzle jet spot.
4. Letakkan sikat bundar kecil dan nozzle di penyangga tengah untuk aksesoris.
5. Gantungkan nozzle lantai di dudukan.

Gambar Q

6. Gulung selang uap di sekitar pipa ekstensi dan masukkan pistol uap ke nozzle lantai.

Gambar R

7. Gulung kabel listrik di pipa ekstensi.
8. Letakkan perangkat pada area yang kering dan tahan beku.

Petunjuk penggunaan penting

Membersihkan permukaan lantai

Sebaiknya bersihkan atau hisap lantai sebelum menggunakan perangkat. Jadi lantai sudah terbebas dari kotoran dan partikel yang terlepas sebelum melakukan pembersihan basah.

Memperbarui tekstil

Selalu periksa kompatibilitas tekstil di area yang tertutup sebelum menangani perangkat: Uapkan tekstil, biarkan kering, lalu periksa perubahan warna atau bentuk.

Membersihkan permukaan yang dicat atau dilapisi

PERHATIAN

Permukaan yang rusak

Uap bisa melarutkan lilin, furnitur yang dicat, pelapis plastik, atau cat dan tepi trim.

Jangan arahkan uap ke tepi yang dilem, karena pita tepi dapat terlepas.

Jangan gunakan perangkat untuk membersihkan lantai kayu atau lantai parket yang tidak dilap.

Jangan gunakan perangkat untuk membersihkan permukaan yang dicat atau dilapisi plastik, seperti perabot dapur dan ruang tamu, pintu atau parket.

1. Untuk membersihkan permukaan ini, ketuk sebentar kain dan usap permukaannya.

Pembersihan kaca

PERHATIAN

Kerusakan pada kaca dan permukaan yang rusak
Uap dapat merusak bingkai jendela yang tertutup rapat dan pada suhu luar yang rendah dapat menyebabkan tegangan pada permukaan panel jendela yang menyebabkan kerusakan kaca.

Jangan arahkan uap ke area tertutup pada bingkai jendela.

Panaskan jendela pada suhu di luar ruangan rendah dengan sedikit menguapkan seluruh permukaan kaca.

- Bersihkan permukaan jendela dengan nozzle manual dan penutup tangan. Untuk membuang air, gunakan penarik jendela atau lap yang kering.

Penggunaan aksesoris

Pistol uap

Pistol uap dapat digunakan tanpa aksesoris untuk aplikasi berikut:

- Untuk menghilangkan kerutan ringan dari pakaian yang digantung: Uapi pakaian yang digantung dari jarak 10-20 cm.
- Usap untuk membersihkan debu: Uapi kain sebentar dan bersihkan di atas perabotan.

Nozzle jet spot

Nozzle jet spot cocok untuk membersihkan tempat yang sulit dijangkau, sambungan, fitting, saluran pembuangan, bak cuci, toilet, tirai, atau radiator.

Semakin dekat nozzle jet spot ke tempat yang kotor, semakin tinggi efek pembersihannya, karena suhu dan jumlah uap di pintu keluar nozzle paling tinggi.

Kalsifikasi yang kuat dapat ditangani dengan bahan pembersih yang sesuai sebelum pembersihan uap. Biarkan bahan pembersih bereaksi kira-kira 5 menit lalu beri uap.

1. Geser nozzle jet spot ke pistol uap.

Gambar H

Sikat bundar (kecil)

Sikat bundar kecil cocok untuk membersihkan kotoran yang membandel. Dengan menyikat kotoran yang membandel bisa dihilangkan dengan mudah.

PERHATIAN

Permukaan yang rusak

Sikat dapat menggores permukaan yang sensitif.

Tidak cocok untuk membersihkan permukaan yang sensitif.

1. Pasang sikat bundar kecil pada nozzle jet spot.

Gambar I

Sikat bundar (besar)

Sikat bundar besar cocok untuk membersihkan permukaan bundar besar, misalnya wastafel, baki shower, bak mandi, wastafel dapur.

PERHATIAN

Permukaan yang rusak

Sikat dapat menggores permukaan yang sensitif.

Tidak cocok untuk membersihkan permukaan yang sensitif.

1. Pasang sikat bundar besar pada nozzle jet spot.

Gambar J

Nozzle daya

Nosel daya cocok untuk membersihkan kotoran yang membandel, membersihkan sudut, sambungan, dll.

1. Pasang nozzle daya pada nozzle jet spot sesuai sikat bundar.

Gambar I

Nozzle manual

Nozzle manual cocok untuk membersihkan permukaan yang mudah dicuci, bilik shower dan cermin.

1. Geser nozzle tangan ke pistol uap sesuai nozzle jet spot.

Gambar H

2. Tarik penutup ke atas nozzle manual.

Nozzle lantai

Nozzle lantai cocok untuk membersihkan dinding yang dapat dicuci dan penutup lantai, seperti lantai batu, genteng dan lantai PVC.

PERHATIAN

Kerusakan akibat pengaruh uap

Panas dan kelembapan dapat menyebabkan kerusakan.

Periksa ketahanan panas dan pengaruh uap di area yang tidak mencolok dengan jumlah uap terkecil sebelum digunakan.

Petunjuk

Residu bahan pembersih atau emulsi perawatan di permukaan yang akan dibersihkan dapat menyebabkan noda selama pembersihan uap, namun hilang setelah penggunaan berulang.

Sebaiknya bersihkan atau hisap lantai sebelum menggunakan perangkat. Jadi lantai sudah terbebas dari kotoran dan partikel yang terlepas sebelum melakukan pembersihan basah. Bekerja perlahan pada permukaan yang sangat kotor sehingga uapnya dapat bekerja lebih lama.

1. Sambungkan pipa ekstensi ke pistol uap.

Gambar J

2. Geser nozzle lantai di pipa ekstensi.

Gambar K

3. Pasang nozzle lantai pada lap lantai.
 - a. Letakkan lap lantai dengan tali kain perekat di lantai.
 - b. Tempatkan nozzle lantai dengan tekanan ringan pada lap lantai.

Gambar L

lap lantai menempel pada tali kain perekat secara otomatis ke nozzle lantai.

Melepaskan lap lantai

1. Tempatkan satu kaki di bagian bawah lap lantai dan angkat nozzle lantai ke atas.

Gambar L

Petunjuk

Pada awalnya, kain perekat lap lantai masih sangat kuat dan mungkin sulit dikeluarkan dari nozzle lantai. Setelah digunakan berulang-ulang dan setelah kain lantai dicuci, hal ini dapat dengan mudah dilepas dari nozzle lantai dan telah mencapai adhesi optimum.

Meletakkan nozzle lantai

1. Saat pekerjaan terganggu, kaitkan nozzle lantai diudukan.

Gambar Q

Glider karpet

Karpet dapat diperbarui dengan glider karpet.

PERHATIAN

Kerusakan pada glider karpet dan karpet

Kotoran, serta panas dan kelembapan di karpet dapat menyebabkan kerusakan pada karpet.

Sebelum digunakan, periksa juga ketahanan panas dan pengaruh uap pada karpet di area yang tidak mencolok dengan sedikit uap.

Amati petunjuk pembersihan dari produsen karpet.

Pastikan karpet telah dihisap dan diwarnai sebelum menggunakan glider karpet.

Sebelum digunakan dan setelah jeda operasi, lepaskan dengan penguapan ke dalam saluran pembuangan (tanpa kain lantai/dengan aksesoris) kemungkinan akumulasi air (kondensat) pada perangkat.

Hanya gunakan glider karpet dengan kain lantai di nozzle lantai.

Bersihkan dengan uap saat menggunakan glider karpet dengan tingkat uap rendah.

Jangan arahkan uap terus menerus pada satu titik (maksimal 5 detik) untuk menghindari lembab yang berlebihan dan risiko kerusakan panas.

Jangan gunakan glider karpet di atas tumpukan karpet.

Memasang glider karpet ke nozzle lantai

1. Pasang nozzle lantai pada lap lantai, lihat bab Nozzle lantai.

Gambar L

2. Geser nozzle lantai ke dalam glider karpet dengan sedikit tekanan dan biarkan masuk ke tempatnya.

Gambar M

3. Mulai dengan membersihkan karpet.

Melepaskan glider karpet dari nozzle lantai

⚠ HATI-HATI

Luka bakar di kaki

Glider karpet bisa memanas saat penguapan.

Jangan operasikan dan lepaskan glider karpet dengan bertelanjang kaki atau menggunakan sandal terbuka.

Hanya operasikan dan lepaskan glider karpet menggunakan alas kaki yang sesuai.

1. Tekan ke bawah tab glider karpet menggunakan ujung sepatu.

2. Angkat nozzle lantai ke atas.

Gambar M

Pemeliharaan dan perawatan

Mengosongkan tangki air

PERHATIAN

Kerusakan perangkat akibat penurunan kualitas air

Jika perangkat tidak dioperasikan lebih dari 2 bulan, air di dalam tangki bisa menjadi busuk.

Kosongkan tangki air sebelum jeda pengoperasian.

1. Tekan sakelar-OFF. Perangkat dimatikan.
2. Tarik konektor dari dalam stopkontak.
3. Keluarkan aksesoris dari dudukan aksesoris.
4. Keluarkan kartrid dekalsifikasi dari perangkat.
5. Kosongkan tangki air.

Gambar S

Mengganti kartrid dekalsifikasi

PERHATIAN

Kerusakan perangkat dan masa pakai yang singkat

Tidak mematuhi interval penggantian (indikator lampu kontrol) kartrid dekalsifikasi dapat menyebabkan kerusakan perangkat dan mempersingkat masa pakai perangkat.

Patuhi interval penggantian (indikator lampu kontrol).

Petunjuk

Interval penggantian tergantung pada kekerasan air setempat. Area air yang keras (misalnya III/IV) memiliki interval pertukaran yang lebih tinggi daripada area dengan air lunak (misalnya I/II).

Indikator lampu kontrol pada akhir waktu pengoperasian

Penggantian yang diperlukan atas kartrid dekalsifikasi ditunjukkan melalui "lampu kontrol kartrid dekalsifikasi" sebagai berikut:

- 2 jam sebelum akhir waktu pengoperasian, lampu kontrol berkedip.
- 1 jam sebelum akhir waktu pengoperasian, lampu kontrol berkedip lebih cepat.
- Jika waktu pengoperasian kartrid dekalsifikasi habis, lampu kontrol menyala terus-menerus dan perangkat mati secara otomatis untuk menghindari kerusakan perangkat.

Memasukkan kartrid dekalsifikasi

PERHATIAN

Kerusakan perangkat

Memasang kembali kartrid dekalsifikasi yang digunakan dapat merusak perangkat.

Bekerjalah dengan hati-hati agar kartrid tidak tertukar.

Petunjuk

Saat penguapan 1. setelah pemindahan dan penggantian kartrid dekalsifikasi, output uap mungkin samar atau tidak teratur dan dapat keluar tetesan air secara individu. Perangkat ini memerlukan waktu istirahat sejenak, saat kartrid dekalsifikasi terisi dengan air. Jumlah uap yang keluar terus meningkat hingga jumlah maksimum uap tercapai setelah kira-kira 30 detik.

1. Tekan sakelar-OFF. Perangkat dimatikan.
2. Keluarkan kartrid dekalsifikasi.
3. Masukkan kartrid dekalsifikasi yang baru.
4. Tekan sakelar-ON. Perangkat dimatikan.
5. Tekan lama tombol RESET selama 4 detik. Lampu kontrol "Penggantian kartrid dekalsifikasi" padam dan waktu pengoperasian kartrid dekalsifikasi diaktifkan ulang.
6. Biarkan perangkat panas.
7. Tahan tuas uap selama sekitar 30 detik untuk mengencangkan kartrid dekalsifikasi.

Mengatur kekerasan air

PERHATIAN

Kerusakan perangkat akibat pembentukan kerak

Jika kartrid dekalsifikasi tidak digunakan dan kekerasan air tidak diatur dengan benar, alat dapat berkerak.

Selalu operasikan dengan kartrid dekalsifikasi.

Atur perangkat dengan kekerasan air setempat.

Atur ke kekerasan air saat ini di perangkat sebelum digunakan di area dengan kekerasan air yang berbeda (misalnya setelah relokasi).

Petunjuk

Kantor pengelolaan air atau utilitas kota memberikan informasi tentang kekerasan air keran.

Kekerasan air diatur melalui tombol RESET.

Pengaturan kekerasan air tetap tersimpan hingga pengaturan baru dilakukan (misalnya setelah relokasi).

Perangkat menggunakan pengaturan pabrik yang diatur ke tingkat kekerasan air tertinggi (level IV).

Perangkat menampilkan pengaturan kekerasan air dengan impuls berkedip.

Tingkat kekerasan air dan impuls berkedip

Rentang kekerasan	°dH	mmol/l	Jumlah impuls berkedip	Jarak impuls berkedip
I ringan	0-7	0-1,3	1x	4 detik
II menengah	7-14	1,3-2,5	2x	
III keras	14-21	2,5-3,8	3x	
IV sangat keras	>21	>3,8	4x	

Petunjuk

Pengaruh anti-kerak kartrid dekalsifikasi diaktifkan dan dioperasikan begitu perangkat diisi dengan air. Zat kapur di dalam air diserap oleh butiran dalam kartrid dekalsifikasi. Dekalsifikasi tambahan tidak diperlukan.

Petunjuk

Butiran dalam kartrid bisa berubah warna setelah terjadi kontak dengan air yang terkait dengan kandungan mineral dalam air. Perubahan warna ini tidak berbahaya dan tidak memiliki pengaruh negatif pada perangkat, pembersihan, atau fungsi kartrid dekalsifikasi.

Petunjuk

Selama pengaturan, jangan berhenti sebentar selama lebih dari 15 detik karena jika tidak, perangkat akan secara otomatis menyesuaikan diri dengan kekerasan air yang terakhir dipilih atau saat pertama kali dioperasikan, yaitu dengan kekerasan air tertinggi.

1. Sambungkan konektor.
2. Pastikan perangkat dimatikan.
3. Tekan terus tombol RESET dan saat menghidupkan perangkat.

Gambar G

Setelah sekitar 2 detik, lampu kontrol berkedip dan menunjukkan pengaturan kekerasan air saat ini melalui jumlah impuls.

4. Tekan ulang tombol RESET untuk mengubah tingkat kekerasan air.

Petunjuk

Bila tombol RESET ditekan, impuls yang berkedip untuk tingkat kekerasan air tidak ditampilkan.

5. Lepaskan tombol RESET.

Impuls berkedip untuk kekerasan air yang diatur akan ditampilkan.

6. Jika perlu, ulangi proses hingga tingkat kekerasan air yang diinginkan tercapai.

7. Tekan terus tombol RESET selama 3 detik untuk menyimpan pengaturan kekerasan air.

Lampu kontrol untuk kekerasan air menyala.

Pemeliharaan aksesoris

(Aksesoris - tergantung pada cakupan pengiriman)

Petunjuk

Kain berserat mikro tidak sesuai untuk pembersihan.

Petunjuk

Untuk mencuci handuk, ikuti petunjuk pada lembar pencucian. Jangan gunakan pelembut kain sehingga tissu bisa menyerap kotoran dengan mudah.

1. Cuci lap lantai dan tutup maksimal 60°C di mesin cuci.

Pemecahan masalah

Gangguan sering memiliki penyebab sederhana yang dapat Anda perbaiki sendiri dengan bantuan ikhtisar berikut. Jika ragu atau jika terjadi gangguan yang tidak dicantumkan di daftar, hubungi layanan pelanggan resmi.

⚠ PERINGATAN

Risiko sengatan listrik dan luka bakar

Selama perangkat terhubung ke catu daya atau belum dingin, pemecahan masalah berbahaya. Lepaskan konektor.

Biarkan perangkat dingin.

Lampu kontrol-kekurangan air menyala merah

Pengaman kekeringan pompa diaktifkan.

1. Matikan, lalu hidupkan perangkat kembali.
2. Pastikan kartrid dekalsifikasi dimasukkan dengan benar dan ada cukup air di dalam tangki.

Lampu kontrol-kekurangan air terus menyala merah

Tidak ada air di tangki air.

1. Isi ulang tangki air, lihat bab *Mengisi ulang air*.

Tuas uap tidak bisa ditekan

Tuas uap diamankan dengan pengaman anak.

- Atur pengaman anak (tombol pemilih jumlah uap) ke depan.
Tuas uap terbuka.

Tidak ada/sedikit uap yang keluar meski ada cukup air di dalam tangki

Kartrid dekalsifikasi tidak dimasukkan atau disisipkan dengan tidak benar.

- Sisipkan atau masukkan kartrid dekalsifikasi dengan benar.

Kartrid dekalsifikasi dilepas saat pengisian air.

- Biarkan kartrid dekalsifikasi di perangkat saat mengisi.

Kartrid dekalsifikasi yang baru disipkan.

- Tekan lama tuas uap secara terus menerus.
Setelah sekitar 30 detik, output uap penuh.

Lampu kontrol merah "Penggantian kartrid dekalsifikasi" menyala/berkedip

Waktu pengoperasian kartrid dekalsifikasi akan segera berakhir.

- Masukkan kartrid dekalsifikasi yang baru dan atur ulang indikator perawatan, lihat bab *Mengganti kartrid dekalsifikasi*.

Tombol RESET tidak ditekan setelah mengganti kartrid dekalsifikasi.

- Tekan tombol RESET selama 4 detik setelah memasukkan kartrid dekalsifikasi, lihat bab *Mengganti kartrid dekalsifikasi*.

Perangkat mati secara otomatis

Waktu pengoperasian kartrid dekalsifikasi telah berakhir

- Masukkan kartrid dekalsifikasi yang baru dan atur ulang indikator perawatan, lihat bab *Mengganti kartrid dekalsifikasi*.

Tombol RESET tidak ditekan setelah mengganti kartrid dekalsifikasi.

- Tekan tombol RESET selama 4 detik setelah memasukkan kartrid dekalsifikasi, lihat bab *Mengganti kartrid dekalsifikasi*.

Data teknis

Soket listrik

Tegangan	V	220-240
Fase	~	1
Frekuensi	Hz	50-60
Kategori perlindungan		IPX4
Kelas perlindungan		I

Data performa

Output panas	W	1900
Tekanan pengoperasian maksimum	MPa	0,35
Waktu pemanasan	Detik	30
Durasi penguapan	g/min	40
Boost uap maksimum	g/min	100

Volume pengisian

Tangki air	l	1,0
------------	---	-----

Ukuran dan bobot

Berat (tanpa aksesoris)	kg	3,2
Panjang	mm	360
Lebar	mm	236
Tinggi	mm	252

Ada perubahan teknis.



THANK YOU!

MERCI! DANKE! ¡GRACIAS!



Registrieren Sie Ihr Produkt und profitieren Sie von vielen Vorteilen.

Register your product and benefit from many advantages.

Enregistrez votre produit et bénéficiez de nombreux avantages.

Registre su producto y aproveche de muchas ventajas.

www.kaercher.com/welcome



Bewerten Sie Ihr Produkt und sagen Sie uns Ihre Meinung.

Rate your product and tell us your opinion.

Évaluer votre produit et dites-nous votre opinion.

Reseñe su producto y díganos su opinión.

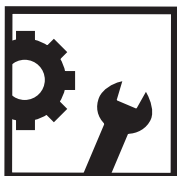

www.kaercher.com/dealersearch

Alfred Kärcher SE & Co. KG

Alfred-Kärcher-Str. 28-40

71364 Winnenden (Germany)

Tel.: +49 7195 14-0

Fax: +49 7195 14-2212

